

Procedimentos de COMERCIALIZAÇÃO

Módulo 3 – Contratação de Energia

Submódulo 3.2 – Contratos do Ambiente Regulado

ÍNDICE

1. **INTRODUÇÃO**
2. **OBJETIVO**
3. **PREMISSAS**
4. **LISTA DE DOCUMENTOS**
5. **FLUXO DE ATIVIDADES**
6. **DESCRIÇÃO DE ATIVIDADES**
7. **ANEXOS**

Revisão	Motivo da Revisão	Instrumento de aprovação pela ANEEL	Data de Vigência
1.0	Primeira versão aprovada (CP 11/2015)	Despacho nº 1.454/2016	02.06.2016
2.0	Adequação à REN nº 711/2016, REN nº 755/2016 e demais aprimoramentos	Despacho nº 1.911/2017	30.06.2017
3.0	Adequação à REN nº 783/2017, REN nº 802/2017 e demais aprimoramentos	Despacho nº 1.975/2018	31.08.2018
4.0	Adequação à REN nº 909/2020 e demais aprimoramentos	Despacho nº 3.646/2020	01.01.2021
5.0	Adequação à REN nº 951/2021	Despacho nº 485/2022	16.02.2022
6.0	Audiência Pública nº 03/2022	Resolução Normativa nº 1.012/2022	01.04.2022
7.0	Adequação à REN nº 1.051/2022	Despacho nº 1032/2023	17.04.2023
8.0	Adequação à REN nº 1.080/2023 e aprimoramentos	Despacho nº 1.432/2026	28.04.2026

1. INTRODUÇÃO

Sem prejuízo e em complemento aos conceitos e à sistemática apresentada especialmente no Módulo “Contratos” das Regras de Comercialização, este submódulo se destina ao tratamento de atividades de assinatura, registro, sazonalização e modulação dos contratos regulados, dentre eles os contratos de comercialização de energia no ambiente regulado, contratos de energia de reserva, contratos de leilão de ajuste, cotas-partes de Itaipu e cotas de energia do Programa de Incentivo às Fontes Alternativas de Energia Elétrica - PROINFA, Contratos de Compra de Energia Regulada - CCER (abrangendo os contratos firmados entre a distribuidora local e o consumidor livre ou especial que opta por contratar parte das necessidades de energia e potência das unidades consumidoras com essa distribuidora local), contratos de cotas de garantia física e energia nuclear, contratos bilaterais regulados, tratamento dos Contratos de Constituição de Garantias - CCG, alteração de dados cadastrais, aditamentos de contratos regulados, acordo bilateral de CCEAR, cancelamento de registro de CCEAR e suspensão do registro de CCEAR.

2. OBJETIVO

Estabelecer os procedimentos para as tratativas entre a CCEE e os agentes de mercado com relação aos contratos firmados no Ambiente de Contratação Regulado - ACR.

3. PREMISSAS

Gerais

- 3.1. Os contratos firmados entre agentes de distribuição, caracterizado como suprimento a agente de distribuição com mercado próprio inferior a 700GWh/ano, devem ser registrados no sistema específico, quando couber, pelos próprios agentes de distribuição supridores.
- 3.2. Os contratos que compõem anexos de editais de leilão de energia, bem como aqueles decorrentes de leis ou medidas provisórias e demais atos normativos, contêm cláusulas e condições fixas e não são passíveis de alteração pelos agentes e pela CCEE sem a expressa autorização da ANEEL.
- 3.3. Os contratos decorrentes de leilões serão disponibilizados pela CCEE para assinatura dos agentes somente após a apresentação, quando couber, das respectivas garantias financeiras contratuais válidas.
- 3.4. Os contratos decorrentes de leilões serão registrados na CCEE somente após sua respectiva validação pela CCEE.

- 3.5. O atendimento às condições estabelecidas no Edital do certame para assinatura dos contratos deve ser rigorosamente observado pela CCEE e cumprido pelos agentes participantes.
- 3.6. A CCEE deve disponibilizar em seu site, quando aplicável, o inteiro teor dos contratos de comercialização de energia elétrica, conforme previsto na regulamentação vigente.
- 3.7. Os contratos regulados que estiverem em situação de suspensão no sistema específico não poderão participar de mecanismos de redução/rescisão da energia contratada enquanto perdurar o período da suspensão.

Validação, Assinatura e Registro de Contratos

Contratos de Comercialização de Energia no Ambiente Regulado (CCEARs), Contratos de Energia de Reserva (CERs) e Contratos de Leilão de Ajuste (CAs)

- 3.8. O processo de elaboração dos contratos de novo agente será iniciado após a publicação da outorga, sendo que a assinatura dos contratos somente ocorrerá após a deliberação favorável de sua adesão à CCEE, nos termos do submódulo 1.1 – Adesão à CCEE.
- 3.9. Os candidatos a agente ou agentes vendedores de energia elétrica de novos empreendimentos vencedores de leilão deverão informar, no sistema específico, os dados relativos ao ato regulatório de seu empreendimento, em até dois dias úteis (2du), contados a partir da data de sua publicação.
- 3.10. A CCEE deve tomar as devidas providências para assinatura efetiva dos Contratos por todas as partes envolvidas em até 25 dias úteis (25du) após a publicação da outorga no Diário Oficial da União ou da homologação e adjudicação do resultado do leilão, o que for mais contemporâneo, incluindo-se apresentação da garantia contratual, validação e saneamento de eventuais pendências por parte dos agentes.
- 3.11. Os marcos intermediários e os respectivos prazos para cumprimento por parte da CCEE e dos agentes do prazo total de vinte e cinco dias úteis (25du) para assinatura dos contratos, com o estabelecimento de prazo mínimo de três dias úteis (3du) para qualquer obrigação dos agentes, encontram-se disponíveis no site da CCEE.
- 3.12. Os mesmos prazos e obrigações da premissa anterior serão seguidos pela CCEE no caso de alteração dos marcos intermediários e/ou dos respectivos prazos para cumprimento por parte da CCEE e dos agentes do prazo total de vinte e cinco dias úteis (25du) para assinatura dos contratos.
- 3.13. Até a efetiva assinatura dos contratos, os marcos intermediários devem ser, no mínimo, os seguintes:

- Registro do ato autorizativo pelos agentes vendedores sem outorga;
- Solicitação de informações para confecção dos contratos;
- Análise da CCEE sobre eventuais inconsistências e saneamento de pendências;
- Validação pelos responsáveis pelas assinaturas das informações disponibilizadas;
- Providências em relação às garantias contratuais, de forma concomitante;
- Disponibilização do contrato, pela CCEE, para assinatura digital com certificado ICP-Brasil, compatível com os sistemas disponibilizados pela CCEE, devendo ser encaminhado à CCEE o protocolo de autenticidade da assinatura.

3.13.1. Apenas no caso excepcional de indisponibilidade do sistema específico por parte da CCEE é que o(s) contrato(s) poderá(ão) ser assinado(s) pelas partes de forma física, com reconhecimento de firma.

3.13.2. A responsabilidade pela válida e correta indicação de dados, incluindo a designação dos signatários do(s) contrato(s) e dos dados do banco gestor é única e exclusiva dos agentes.

3.14. A CCEE deve disponibilizar à ANEEL, em até cinco dias úteis (5du) após o prazo final para assinatura dos contratos, as informações sobre: i) o agente que der causa a não assinatura dos contratos decorrentes de leilões e/ou que não atenda aos prazos da CCEE para resolução de pendência(s) no(s) contrato(s) e/ou seu(s) anexo(s), e ii) a data de cumprimento da obrigação da parte adimplente com relação à assinatura dos contratos.

3.15. A CCEE deve efetuar, no sistema específico, o registro das negociações ocorridas no ambiente regulado decorrentes de leilões de energia nova e de reserva, para todo o período de suprimento, conforme as Regras de Comercialização, condições estabelecidas no edital do certame e após a efetiva assinatura dos contratos respectivos.

3.15.1. O registro, sazonalização e modulação das negociações decorrentes dos leilões de energia existente e de ajuste, realizados no sistema específico, prescindem da conclusão do processo de assinatura dos contratos, sendo que estes devem atender ao prazo estabelecido na premissa 3.10.

3.16. A CCEE deve encaminhar à ANEEL, conforme Normativo de monitoramento do mercado e quando couber, o relatório sobre a situação da assinatura dos contratos decorrentes dos leilões, nomeando os agentes envolvidos em pendências nos respectivos certames, a descrição das pendências, os números e datas de chamados emitidos e outras informações relevantes para as ações na ANEEL.

3.17. O relatório sobre os contratos firmados decorrentes do certame deve ser encaminhado pela CCEE à ANEEL, na forma estabelecida na regulamentação, em até dez dias úteis (10du) após a informação para liberação das garantias financeiras do último agente.

3.18. A CCEE deve manter os contratos disponíveis, caso requisitado pela ANEEL.

- 3.19. Os mesmos prazos estabelecidos para as atividades relacionadas aos contratos são aplicáveis aos respectivos aditivos, quando couber.
- 3.20. Para os aditivos contratuais, o marco para início da contagem dos prazos deve ser a data de publicação do ato deliberativo sobre a questão pela ANEEL ou poder concedente, o que deve ser diariamente acompanhado pela CCEE.
- 3.21. Não obstante as obrigações da CCEE neste Procedimento de Comercialização, todo o processo descrito deve ser acompanhado pelos agentes vendedores e compradores.

Contratos de Compra de Energia Regulada - CCER e Contratos de Itaipu

- 3.22. Para cada unidade consumidora parcialmente livre e especial, o agente de distribuição deve registrar o CCER no sistema específico até MS+9du.
- 3.23. O registro do CCER deve ser realizado uma vez para todo o período de suprimento do contrato, no sistema específico.
- 3.24. No tocante aos contratos de Itaipu, a CCEE deve disponibilizar em seu site a consulta dos montantes registrados no sistema específico aos agentes cotistas e à Empresa Brasileira de Participações em Energia Nuclear e Binacional - ENBPar, em até cinco dias úteis (5du) antes do início de sua vigência.

Contratos Bilaterais Regulados – CBRs

- 3.25. Os CBRs são classificados conforme sua procedência, nos termos das Regras de Comercialização, considerando os seguintes subgrupos:
 - a) CBR cuja parte compradora é um agente de distribuição; ou
 - b) CBR cuja parte vendedora é um agente de geração, referente aos contratos estabelecidos nos artigos 5º e 10 da Lei nº 13.182/2015 e similares.
- 3.26. Os CBRs e suas respectivas alterações, cuja parte compradora é um agente de distribuição, devem ser registrados no sistema específico conforme aprovação ou homologação pela ANEEL, de acordo com a regulamentação específica.
 - 3.26.1. A CCEE deve monitorar permanentemente o registro desses contratos em conjunto com a ANEEL e considerar o registro inválido, não gerando quaisquer efeitos no âmbito da CCEE, quando a premissa anterior for descumprida.
- 3.27. O registro, ajuste e validação dos CBRs devem ser realizados no sistema específico, obedecendo os mesmos prazos previstos para o CCEAL, conforme submódulo 3.1 – Contratos do Ambiente Livre, sem prejuízo ao tratamento excepcional dado aos contratos celebrados entre empresas do mesmo grupo econômico, nos termos deste submódulo.

- 3.28. O registro ou o ajuste deve ser realizado pela parte vendedora e validado pela parte compradora, mensalmente ou para todo o período de suprimento do contrato.
- 3.28.1. A CCEE deve limitar o registro, ajuste e validação dos CBRs referenciados no item “b” da premissa 3.25 somente aos vendedores e compradores elegíveis, conforme estabelecido na Lei nº 13.182/2015.
- 3.28.2. Excepcionalmente para os CBRs cuja parte vendedora é um agente de geração, referente aos contratos estabelecidos no artigo 5º da Lei nº 13.182/2015: i) a CCEE deve registrar os contratos, dispensando a validação pela contraparte, e ii) o vendedor elegível deve ajustar e os compradores elegíveis devem validar os valores horários máximos de suprimento dos contratos.
- 3.29. Os contratos decorrentes de Geração Distribuída de Chamada Pública, decorrentes de Geração Distribuída de Desverticalização, oriundos do sistema isolado de distribuidora interligada e anteriores à Lei nº 10.848/2004 deverão ter a parcela de usina identificada no registro do contrato.
- 3.30.1. O agente vendedor deverá informar o período de vigência do montante, bem como o valor do montante expresso em Mwmédio, exceto para os contratos estabelecidos no artigo 5º da Lei nº 13.182/2015.
- 3.30. A precisão dos montantes inseridos para os CBRs deve ser de 6 (seis) casas decimais em MWmédio. Caso ocorra diferença de arredondamento entre o somatório dos dados horários e o montante por período de vigência, essa diferença é alocada na primeira hora do contrato pelo sistema específico, de forma automática, ou seja, quando a distribuição horária for feita pelo sistema específico, deverá utilizar esta mesma regra de arredondamento.
- 3.32. A finalização de registro de um CBR pode decorrer por meio de: i) acordo entre as partes, ii) desligamento de agente da CCEE, conforme disposto no submódulo 1.5 – Desligamento da CCEE, ou iii) decisão judicial, arbitral ou administrativa.
- 3.32.1. Em caso de acordo entre as partes, o agente vendedor deve realizar o cancelamento do registro do CBR no sistema específico, o que deve também ser validado pelo agente comprador até MS+9du.
- 3.33. A finalização do registro de CBR produz efeito no âmbito da CCEE a partir da data de finalização especificada no sistema específico pelo vendedor e validada pelo comprador.
- 3.34. O agente que ficar impedido de realizar operações referentes aos seus contratos em razão de inviabilidade operacional do sistema específico e/ou por problema de conectividade com a CCEE, ou ainda, por restrição de acesso, deve seguir os procedimentos de contingência detalhados no submódulo 1.4 – Atendimento.
- 3.35. A CCEE deve enviar à ANEEL, anualmente, relatório com parâmetros e informações dos CBRs registrados no sistema específico.

Contratos de Constituição de Garantias – CCGs

- 3.36. As atividades referentes à confecção dos CCGs seguem a mesma sistemática dos respectivos contratos (CCEARs ou CAs), sendo realizadas concomitantemente.
- 3.37. Até a efetiva assinatura dos CCGs, os marcos intermediários devem ser, no mínimo, os seguintes:
- Solicitação ao comprador do tipo de garantia a ser prestada e demais informações para geração dos contratos, incluindo o Banco Gestor;
 - Disponibilização de arquivo eletrônico dos instrumentos de garantia para validação dos agentes;
 - Análise da CCEE sobre eventuais inconsistências;
 - Validação pelos agentes das informações disponibilizadas pela CCEE;
 - Disponibilização pela CCEE para assinatura do instrumento de garantia.
- 3.38. Os CCGs de CCEN e CCGF devem ser confeccionados pela CCEE em até 30 (trinta) dias após o início do período de alocação das cotas, sendo adotados como marcos intermediários aqueles descritos na premissa anterior.
- 3.38.1. A CCEE utilizará como minutas os modelos existentes na regulamentação vigente, que contém condições fixas, não sendo passíveis de alteração pelas partes, exceto a atualização dos dados mutáveis, ou seja, que não alteram o teor provido pela regulamentação.

Cotas de Energia do PROINFA

- 3.39. A migração total ou parcial de unidade consumidora para o Ambiente de Contratação Livre acarreta a transferência de cota de energia do PROINFA do agente de distribuição para o referido consumidor, proporcionalmente à parcela que migrou para o mercado livre.
- 3.40. A CCEE deve calcular a cota do PROINFA para a unidade consumidora que migrou para o Ambiente de Contratação Livre, com base em seu consumo mensal.
- 3.41. A CCEE deve disponibilizar em até MS+4du, com base nos dados prévios de medição, o percentual de atendimento ao consumo pelas cotas do PROINFA, para que os agentes consigam estimar sua cota mensal do PROINFA.

Contrato de Uso da Energia de Reserva – CONUER

- 3.42. O Contrato de Uso da Energia de Reserva – CONUER é firmado entre os agentes usuários de energia de reserva e a CCEE na forma do Agente Comercializador da Energia de Reserva – ACER.
- 3.43. A CCEE deve enviar o CONUER ao agente que se enquadra como usuário de energia de reserva imediatamente ao fim do processo de adesão do agente.
- 3.44. Os dispositivos do CONUER são aceitos de forma compulsória pelos agentes que são aprovados pela Diretoria da CCEE.

Sazonalização e Modulação de Contratos

CCEARs

- 3.45. Até o mês de dezembro de cada ano, a CCEE informará o calendário da sazonalização do CCEAR por quantidade, que deverá ser realizada e validada diretamente no sistema específico pelos agentes compradores e vendedores, respectivamente, uma única vez, para todos os meses contratuais do ano civil seguinte.
- 3.46. Caso os agentes compradores e vendedores não respeitem os prazos estabelecidos no calendário ou não haja acordo entre as partes, a sazonalização do CCEAR por quantidade será realizada pela CCEE, aplicando o perfil de carga declarado pelo agente de distribuição, consolidado pelo Sistema de Informação de Mercado para o Planejamento do Setor Elétrico - SIMPLES ou seu sucedâneo, conforme Regras de Comercialização, respeitados os limites mínimo e máximo situados entre 85% e 115% da média anual da energia contratada.
 - 3.46.1. A sazonalização da energia contratada por meio de CCEAR por quantidade, quando feita pela CCEE, nos termos da premissa anterior, será realizada uma única vez, até o final do mês de dezembro, para todos os meses contratuais do ano civil seguinte.
- 3.47. Especificamente para os CCEARs por quantidade de leilões de energia nova, de fonte hidráulica, celebrados a partir do 25º Leilão de Energia Nova (LEN), a sazonalização será realizada pela CCEE, aplicando o perfil de carga declarado pelo agente de distribuição consolidado pelo SIMPLES ou seu sucedâneo, nos termos da premissa anterior.
- 3.48. Especificamente para os CCEARs por quantidade, de fonte eólica e solar, celebrados no 28º e 29º Leilões de Energia Nova (LEN), o agente vendedor deve declarar os valores de disponibilidade do empreendimento, respeitados os limites mínimo e máximo situados entre 80% e 120% do valor de disponibilidade declarada constante no anexo I do CCEAR.
 - 3.48.1. A sazonalização é realizada pela CCEE conforme os valores de disponibilidade declarados no sistema e, caso o agente vendedor não os declare, a sazonalização será realizada pela CCEE, conforme os valores constantes no anexo I do CCEAR.

- 3.48.2. O perfil utilizado para a sazonalização dos contratos será único por empreendimento e refletirá proporcionalmente em todos os CCEARs do mesmo produto.
- 3.48.3. Em caso de alteração de características técnicas da usina, o agente vendedor pode declarar novos valores de disponibilidade no sistema específico.
- 3.48.4. Na ocorrência da hipótese prevista na premissa anterior, os valores da sazonalização do ano corrente não serão revisados. Os novos valores de disponibilidade mensal serão considerados somente no processo de sazonalização do próximo ano civil.
- 3.49. A sazonalização da energia contratada por meio de CCEAR por disponibilidade é feita a cada ano pela CCEE, uma única vez, até o final do mês de dezembro, para todos os meses contratuais do ano civil seguinte, de forma uniforme ao longo do ano (sazonalização "flat").
- 3.50. A sazonalização da inflexibilidade contratual definida no CCEAR por disponibilidade (com CVU diferente de zero) deverá ser preenchida no sistema específico pela CCEE, uma única vez, para todos os meses contratuais do ano civil seguinte, nos termos do(s) contrato(s), nos prazos descrito na premissa anterior.
- 3.51. Caso o(s) agente(s) vendedor(es) vencedor(es) do leilão opte(m) por destinar a geração da parcela ACL da usina ao CCEAR por disponibilidade, deverá(ão) informar, anualmente, no sistema específico, em data anterior à realização do PMO do mês de referência do início do ano contratual (a data limite para a declaração *ex-ante* deve ser divulgada pela CCEE no calendário de operações, disponível em seu site).
- 3.51.1. A opção realizada pelo agente não será recontabilizada.

Contratos de Leilão de Ajuste – CAs

- 3.52. A sazonalização do CA é realizada uma única vez, pelo agente comprador, para todos os meses contratuais de cada ano civil, por meio do sistema específico, em data estabelecida pela CCEE para cada leilão.
- 3.53. A validação da sazonalização do CA será realizada uma única vez, pelo vendedor, para todos os meses contratuais de cada ano civil.
- 3.54. A sazonalização, realizada pelo comprador, e a validação, realizada pelo vendedor, devem ser efetivadas antes do início de suprimento.
- 3.55. Em caso de não realização e/ou validação da sazonalização no prazo definido pela CCEE, será considerada a divisão proporcional do total de energia contratada no período pelo número de horas de cada mês (sazonalização flat).
- 3.56. Os montantes referentes à sazonalização dos contratos de ajuste devem respeitar os limites máximo e mínimo situados entre 85% e 115% da média anual da energia contratada.

- 3.57. A modulação da energia contratada de cada mês deverá ser realizada pelo comprador, uma única vez para cada mês contratual, respeitando-se os limites de potência associada, por meio do sistema específico, até a data limite estabelecida pela CCEE.
- 3.58. Em caso de não realização e/ou validação da modulação nos prazos definidos, será considerada a divisão do total de energia mensal pelo número de horas do mês. (modulação flat).
- 3.59. Quando não informado no edital do leilão, o valor de potência mínima deve ser considerado igual a zero e o de potência máxima deve ser igual à potência associada à energia contratada.

Cotas de energia do PROINFA

- 3.60. A sazonalização das cotas do PROINFA deve ser realizada diretamente no sistema específico, pelo Agente Comercializador da Energia do PROINFA - ACEP, até o final de dezembro de cada ano, para todos os meses do ano seguinte.
- 3.61. As usinas hidrelétricas do PROINFA com possibilidade de participação no MRE são modeladas de forma individualizada em um perfil específico. Para esses casos, é necessário informar no sistema específico, até o final do mês de dezembro de cada ano, a sazonalização das cotas do PROINFA entre o perfil específico sob o qual está modelada a usina e o perfil do Agente Comercializador de Energia do PROINFA – ACEP.
- 3.62. Havendo o aumento ou a redução da Garantia Física, durante o ano de referência, a CCEE revisará a sazonalização dos montantes contratuais relacionados à usina, de forma proporcional à curva já sazonalizada pela ENBPar no ano anterior.
- 3.63. A CCEE realizará a sazonalização automaticamente, conforme Regras de Comercialização, até o final do mês de janeiro de cada ano, caso não seja cumprido o prazo da premissa 3.60 ou não seja respeitado o montante anual de energia (em MWh), estabelecido em ato regulatório específico.
- 3.64. A sazonalização deve ser informada aos agentes cotistas pela CCEE em até três dias úteis (3du) contados, conforme o caso: i) do prazo limite estabelecido na premissa 3.60; ou ii) do prazo limite estabelecido na premissa anterior.
- 3.65. A CCEE deve disponibilizar, no sistema específico, a consulta dos montantes registrados aos agentes cotistas e à ENBPar. As usinas hidrelétricas do PROINFA com possibilidade de participação no MRE terão seus dados divulgados de forma individualizada, ou seja, por cada usina.

- 3.66. No caso de agente cotista do PROINFA com participação facultativa e representado por terceiro na CCEE, o registro do Contrato do PROINFA será realizado para o Agente Representante, conforme submódulo 1.2 – Cadastro de Agentes.

Contratos de Compra de Energia Regulada – CCERs

- 3.67. A sazonalização do CCER deve ser realizada pelo agente de distribuição no momento do registro do contrato e deve contemplar todo o período de suprimento.
- 3.68. Caso o agente de distribuição não registre as informações do CCER no sistema específico no prazo estabelecido, os montantes na contabilização devem ser considerados nulos.
- 3.69. Caso o consumidor parcialmente livre, responsável por unidade consumidora conectada à Rede Básica, não efetue os pagamentos relativos ao CCER, o agente de distribuição pode registrar valor zero para os montantes de energia contratada no sistema específico até a quitação total dos débitos.
- 3.70. A modulação do montante mensal de energia do CCER é realizada conforme disposto nas Regras de Comercialização.
- 3.71. A CCEE pode solicitar o CCER, se julgar necessário.

Cotas de Garantia Física de Energia e de Energia Nuclear e Contratos de Itaipu

- 3.72. A sazonalização dos montantes contratados de garantia física e de energia nuclear deve ser realizada diretamente no sistema específico, pela CCEE, conforme Regras de Comercialização, e disponibilizada aos agentes, até dois dias úteis (2du) antes do final do mês de dezembro, para todos os meses do ano seguinte.
- 3.73. A sazonalização e a modulação dos contratos de Itaipu são realizadas automaticamente pela CCEE, conforme descrito nas Regras de Comercialização.

Contratos Bilaterais Regulados – CBRs

- 3.74. A sazonalização do CBR deve ser realizada pelo agente vendedor no momento do registro do contrato no sistema específico, conforme aprovação ou homologação pela ANEEL, e validada pela parte compradora, mensalmente ou para todo o período de suprimento do contrato.
- 3.75. A modulação do CBR deve ser definida no momento do registro do contrato no sistema específico, devendo obedecer os critérios definidos nas Regras de Comercialização.

- 3.76. Para os CBRs celebrados entre empresas do mesmo grupo econômico, cujo comprador seja agente de distribuição, a modulação dos montantes de energia contratados é realizada conforme descrito nas Regras de Comercialização.
- 3.76.1. A modulação ex-ante livremente acordada entre as partes deve ser inserida e validada no sistema específico, em data anterior à realização do Programa Mensal de Operação – PMO do mês de referência.
- 3.76.2. Caso a modulação ex-ante não seja inserida e/ou validada no sistema específico antes da divulgação do PLD para o mês de referência, ela será realizada de forma flat pelo sistema específico.
- 3.77. Para o CBR de Geração Distribuída Elétrico, a modulação ex-ante deve ser inserida no sistema específico pelo agente comprador (agente de distribuição), sem necessidade de validação pelo agente vendedor, em data anterior à realização do PMO do mês de referência.
- 3.77.1. Caso a modulação ex-ante não seja inserida no sistema específico, ela será realizada de forma flat pelo sistema específico.
- 3.78. A CCEE deverá divulgar em seu site, no Calendário Geral de Operações, a data limite para inserção e validação da modulação ex-ante de que tratam as premissas desta seção.

Alterações Contratuais

Alteração de dados contratuais por solicitação do agente

- 3.79. Após a assinatura do CCEAR, CER ou CA, ou do instrumento de garantia financeira, ou do Termo Aditivo ou de Cessão, observada a necessidade de adequação de dados bancários e de representantes para comunicação constante dos referidos instrumentos e alteração de faturamento da matriz pela filial, o agente vendedor e/ou agente comprador poderão solicitar alterações mediante o preenchimento do formulário eletrônico (o formulário eletrônico será disponibilizado para (i) preenchimento das alterações contratuais a serem realizadas e (ii) indicação dos representantes com poderes outorgados para assiná-los) a ser gerado e enviado pelo sistema específico.
- 3.80. Em até cinco dias úteis (5du) a partir da data de seu envio, a CCEE deverá avaliar a solicitação do agente e disponibilizar o formulário mencionado na premissa anterior no Portal de Assinaturas CCEE ou, caso sejam identificadas inconsistências, deverá comunicar ao agente, por meio do sistema específico.
- 3.80.1. A parte solicitante deverá assinar digitalmente o formulário eletrônico, com certificado ICP-Brasil, compatível com os sistemas disponibilizados pela CCEE, devendo ser encaminhado à CCEE o protocolo de autenticidade da assinatura.

- 3.81. Após a assinatura digital do formulário eletrônico, a CCEE deverá informar à(s) contraparte(s) a(s) alteração(ões) realizada(s).
- 3.82. Para alterações de nome empresarial, desde que não implique alteração da titularidade, e/ou de endereço, os agentes vendedor e comprador deverão observar o submódulo 1.2 – Cadastro de agentes e a alteração efetivada será informada pela CCEE à(s) contraparte(s).
- 3.83. As partes deverão informar aos seus respectivos bancos sobre as alterações de dados cadastrais realizadas pelas contrapartes.
- 3.84. Caso a parte solicitante não dê seguimento à solicitação aberta, a CCEE deverá cancelá-la após 30 dias corridos (30dc) contados da data de seu recebimento.

Anuência à Cessão dos direitos creditórios do CER e/ou à Alteração de dados bancários do CER

- 3.85. O agente vendedor poderá solicitar anuência à CCEE à Cessão dos direitos creditórios e/ou à Alteração de dados bancários do CER, conforme procedimento publicado pela CCEE em seu site.

Alteração contratual por meio de aditamentos

- 3.86. Na hipótese de alterações societárias de um contratante que possam vir a resultar na reunião/aglutinação de CCEAR ou CA, será celebrado termo de distrato dos contratos originais com a posterior celebração de novos CCEAR ou CA com a pessoa jurídica sucessora do contratante, ou termo de cessão, conforme o caso.
 - 3.86.1. A data de celebração do termo de distrato deverá ser idêntica à data de início de vigência dos novos CCEAR ou CA a serem celebrados, os quais deverão possuir vigência idêntica ao prazo residual dos CCEAR ou CA originais. Neste documento, deverá constar a data de início de sua vigência, que deverá ser igual àquela de início da validade do novo instrumento jurídico.
 - 3.86.2. Em caso de alteração de titularidade da concessão, permissão ou autorização, as partes se obrigam a distratar a garantia financeira original e constituir novo instrumento jurídico-financeiro.
- 3.87. O novo signatário do contrato assumirá todos os direitos e obrigações do signatário original nos termos do contrato.
- 3.88. A CCEE poderá solicitar documentos complementares que justifiquem a alteração contratual, se necessário.
- 3.89. Aplicar-se-á ao processo de aditamento os mesmos prazos do contrato que lhe deu origem.

- 3.90. Em caso de emissão de ato regulatório que altere os dados dos contratos (CCEAR, CA ou CER), o(s) agente(s) deverá(ão) informar à CCEE tal alteração, por meio do sistema específico, através do link Gestão ACR, em até dois dias úteis (2du), contados a partir da data de sua publicação, para dar início ao processo de confecção do(s) aditamento(s) ao(s) contrato(s).
- 3.91. Em até dois dias úteis (2du) após o prazo indicado na premissa anterior, a CCEE deverá:
- a) Iniciar os procedimentos de alteração contratual em nome do(s) agente(s), informar à ANEEL sobre o descumprimento da obrigação, caso o(s) agente(s) não informe(m) a CCEE sobre tal alteração e disponibilizar o formulário eletrônico (o formulário eletrônico será disponibilizado para (i) preenchimento das informações para a elaboração do(s) aditamento(s) ao(s) contrato(s) e (ii) indicação dos representantes com poderes outorgados para assiná-los), via sistema específico; ou
 - b) Validar os dados enviados pelo(s) agente(s), e disponibilizar o formulário eletrônico, via sistema específico.
- 3.92. Fica dispensada a celebração de aditivos contratuais nos casos de alteração de características técnicas dos empreendimentos de geração no ambiente regulado.
- 3.93. A CCEE deve tomar as devidas providências para assinatura efetiva dos aditivos contratuais por todas as partes envolvidas em até 25 dias úteis (25du) após a publicação do respectivo ato regulatório, incluindo-se apresentação da garantia contratual, validação e saneamento de eventuais pendências por parte dos agentes.
- 3.94. Para a assinatura do(s) aditamento(s) ao(s) contrato(s), é condição obrigatória que as partes sejam agentes da CCEE.
- 3.95. O(s) aditamento(s) ao(s) contrato(s) terá(ão) sua eficácia condicionada à celebração do(s) correspondente(s) CCG ou equivalente(s).
- 3.96. O(s) agente(s) responderá(ão) solidariamente pelo cumprimento das etapas do processo de assinatura do(s) aditamento(s) ao(s) contrato(s), sendo de sua(s) responsabilidade(s) acompanhá-las.
- 3.97. Para cada certame, a CCEE disponibilizará relatórios à ANEEL com os dados sobre cada um do(s) aditamento(s) ao(s) contrato(s), bem como informações sobre seu processo de assinatura, por meio do sistema específico.

Substituição de CCG

- 3.98. O instrumento jurídico-financeiro apresentado para garantia de fiel cumprimento das obrigações do CCEAR ou CA pelo agente comprador, e aceito pelo agente vendedor, deverá ser substituído por um novo documento nos seguintes casos, não havendo necessidade de distrato do instrumento anterior:
- a) Alteração de titularidade do agente vendedor;
 - b) Alteração de titularidade do agente comprador;
 - c) Substituição do banco gestor, e
 - d) Outros casos que venham a ser reconhecidos pela ANEEL.
- 3.99. A nova garantia financeira deverá atender ao especificado no respectivo edital do leilão e no respectivo CCEAR ou CA firmado entre as partes.
- 3.100. Em caso de substituição do instrumento de garantia financeira do leilão, o agente comprador deverá solicitar à CCEE, por meio do sistema específico, o início do processo de confecção do novo instrumento de garantia financeira.
- 3.101. Com a celebração do novo CCG, o CCG anterior será automaticamente revogado para todos os efeitos legais, inclusive nos registros da CCEE, devendo as partes signatárias do CCG anterior operar os efeitos da revogação entre si, por sua conta e risco, ficando a CCEE isenta de toda e qualquer responsabilidade daí decorrente.
- 3.102. Os prazos para substituição de CCG devem seguir sistemática similar à exposta na seção Contratos de Constituição de Garantias – CCGs.

Acordo Bilateral de CCEAR

- 3.103. Conforme previsto na regulamentação vigente, as informações referentes ao acordo bilateral celebrado entre as partes signatárias do CCEAR devem ser registradas e validadas no sistema específico.
- 3.104. O agente comprador deve registrar e o agente vendedor deve validar até o 25º dia do mês anterior ao mês de início da vigência do acordo bilateral, sendo que o sistema específico permanece bloqueado para as referidas atividades entre o 1ºdu e o 14ºdu de cada mês.
- 3.105. Os acordos bilaterais registrados e devidamente validados no sistema específico não podem ser cancelados ou modificados pelas partes.
- 3.106. Solicitações de recontabilização de acordos bilaterais não são aceitas pela CCEE.
- 3.107. Durante o período de sazonalização de CCEAR, informado em comunicado específico pela CCEE, não será permitido o registro de acordos bilaterais.
- 3.108. Para registro de acordo bilateral de CCEAR por quantidade, para períodos ainda não sazonalizados, somente será permitido: (i) a redução do montante anual para todo o ano contratual e (ii) a rescisão a partir do primeiro mês de cada ano contratual.

Cancelamento do Registro de CCEAR

- 3.109. O registro de CCEAR no sistema específico somente poderá ser cancelado pela CCEE após decisão da ANEEL. Nesse caso, o cancelamento deverá ter efeitos na data da publicação do respectivo ato.
- 3.110. O registro do CCEAR deve estar cancelado nos sistemas específicos da CCEE em até três dias úteis (3du) após decisão da ANEEL.
- 3.111. Caso o(s) CCEAR(s) tenha(m) gerado efeitos, observadas as disposições do submódulo 5.1 – Contabilização e Recontabilização, a CCEE deverá processar a recontabilização para os meses já liquidados.
- 3.112. Exclusivamente nos casos de rescisão amigável, conforme previsto na regulamentação vigente, a CCEE somente poderá cancelar o registro do CCEAR após o atendimento do disposto na premissa 3.104 pelas partes signatárias do acordo bilateral.

Suspensão do Registro de CCEAR

- 3.113. Os prazos relativos a esta seção estão definidos no item 5 – Fluxo de Atividades.
- 3.114. A CCEE deve promover a suspensão do registro do CCEAR, vinculado à usina que não estiver em operação comercial, quando, pela segunda vez durante o período de suprimento, não ocorrer a efetivação de seu registro, observada eventual instauração do processo de desligamento da CCEE.
- 3.114.1. A CCEE deve notificar as partes e a ANEEL informando sobre a realização da suspensão do registro do CCEAR.
- 3.114.2. A CCEE deve divulgar o valor a ser equacionado pelo agente vendedor.
- 3.115. O agente comprador pode optar por resolver ou retomar o CCEAR, conforme premissas a seguir.
- 3.116. O agente comprador que opte por resolver o CCEAR deve:
- 3.116.1. Enviar notificação ao agente vendedor informando-o sobre a decisão de resolver o CCEAR, além de adotar as providências contratuais necessárias.
- 3.116.1.1. O recebimento da notificação pelo agente vendedor é comprovado por meio do comprovante de recebimento de e-mail registrado ou aviso de recebimento dos Correios.
- 3.116.2. Solicitar à CCEE a resolução do CCEAR e enviar o comprovante de recebimento da notificação pelo agente vendedor, de que trata a subpremissa anterior.

3.116.2.1. A CCEE analisará se as comunicações, prazos contratuais e regulatórios da solicitação foram observados pelo agente comprador. Em caso positivo, a CCEE deve rescindir o CCEAR e informar à ANEEL. Caso contrário, o contrato permanecerá suspenso.

3.117. O agente comprador que opte por retomar o CCEAR deve solicitar à CCEE a sua retomada, bem como informar que houve o equacionamento dos débitos pelo agente vendedor. Nesse caso, o agente vendedor também deve solicitar à CCEE a retomada do CCEAR.

3.117.1. Caso o agente vendedor esteja integralmente adimplente com todas as obrigações no âmbito da CCEE, a Câmara deve retomar o CCEAR, promover o registro dos montantes contratados remanescentes (a partir do primeiro dia do mês subsequente ao do recebimento da informação das partes) e informar à ANEEL. Caso contrário, o contrato permanecerá suspenso.

3.118. Caso a CCEE não receba qualquer comunicação do agente comprador sobre a intenção de resolver o CCEAR, o contrato permanecerá suspenso, sem prejuízo da eventual instauração do processo de desligamento da CCEE.

4. LISTA DE DOCUMENTOS

Não aplicável.

5. FLUXO DE ATIVIDADES

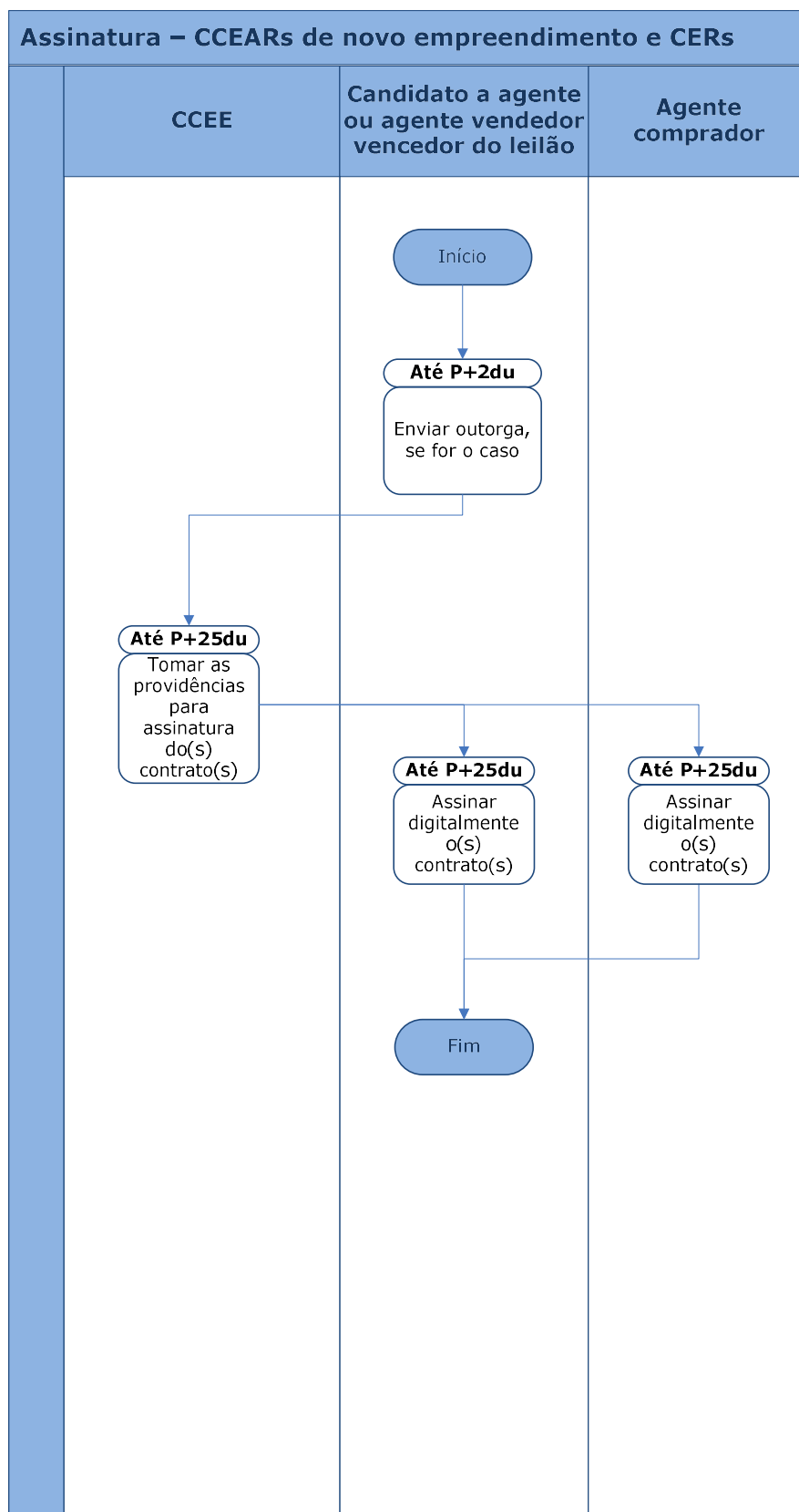

Legenda:

P: Data da publicação da outorga de novo empreendimento

du: dias úteis

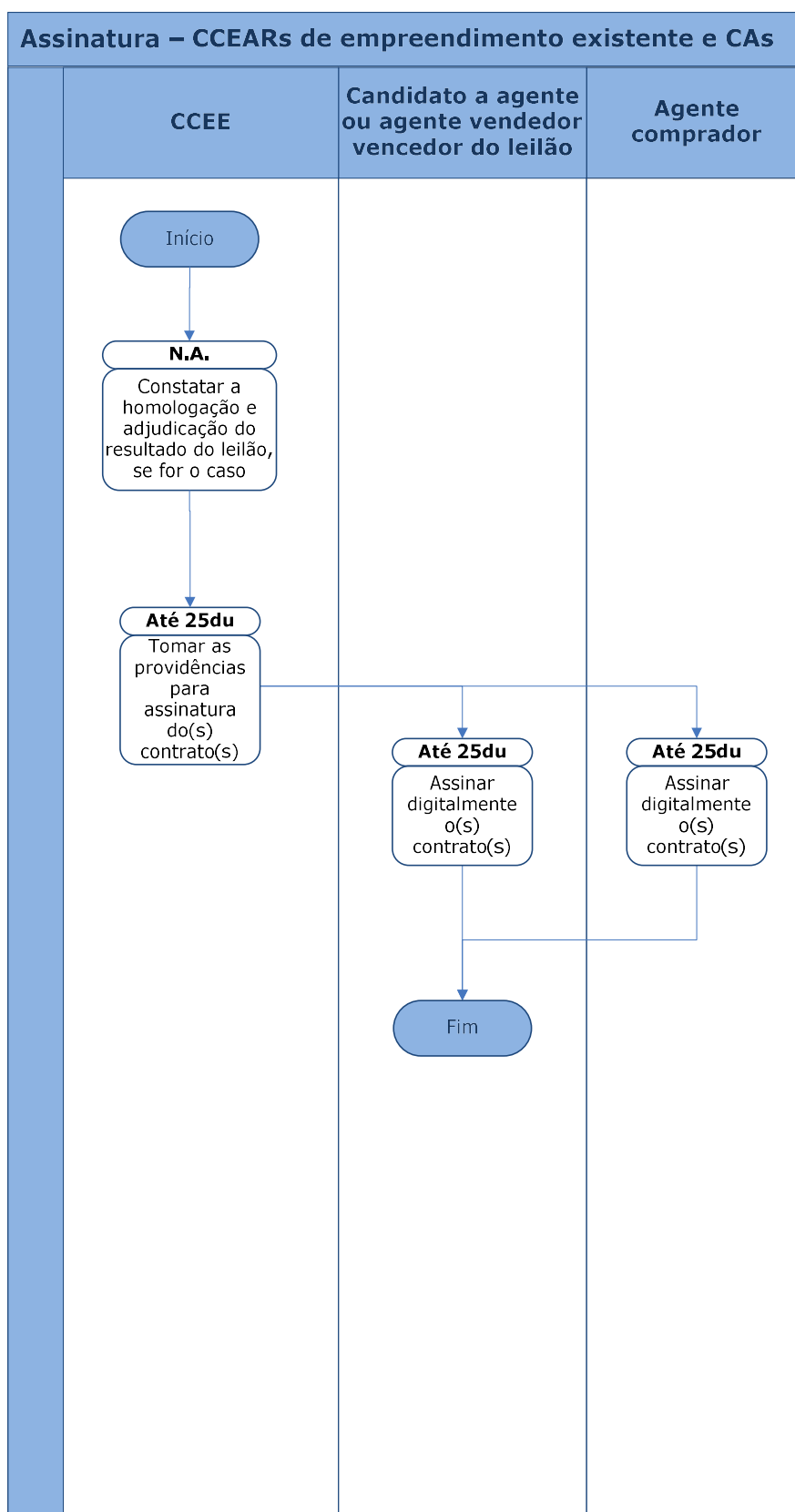

Legenda:
N.A.: Não Aplicável
du: dias úteis

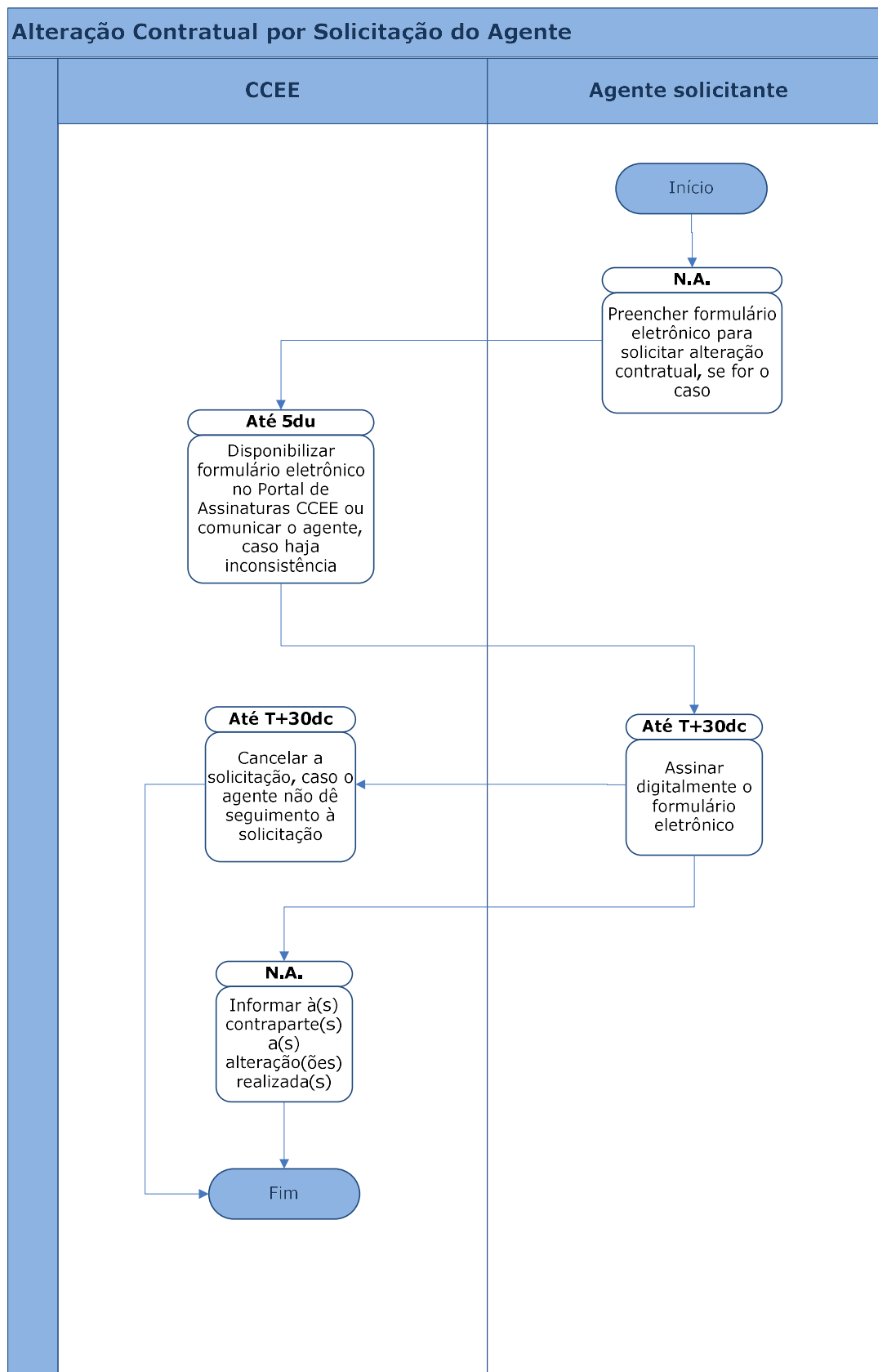

Legenda:

N.A.: Não Aplicável

T: Data da abertura da solicitação de alteração contratual

du: dias úteis

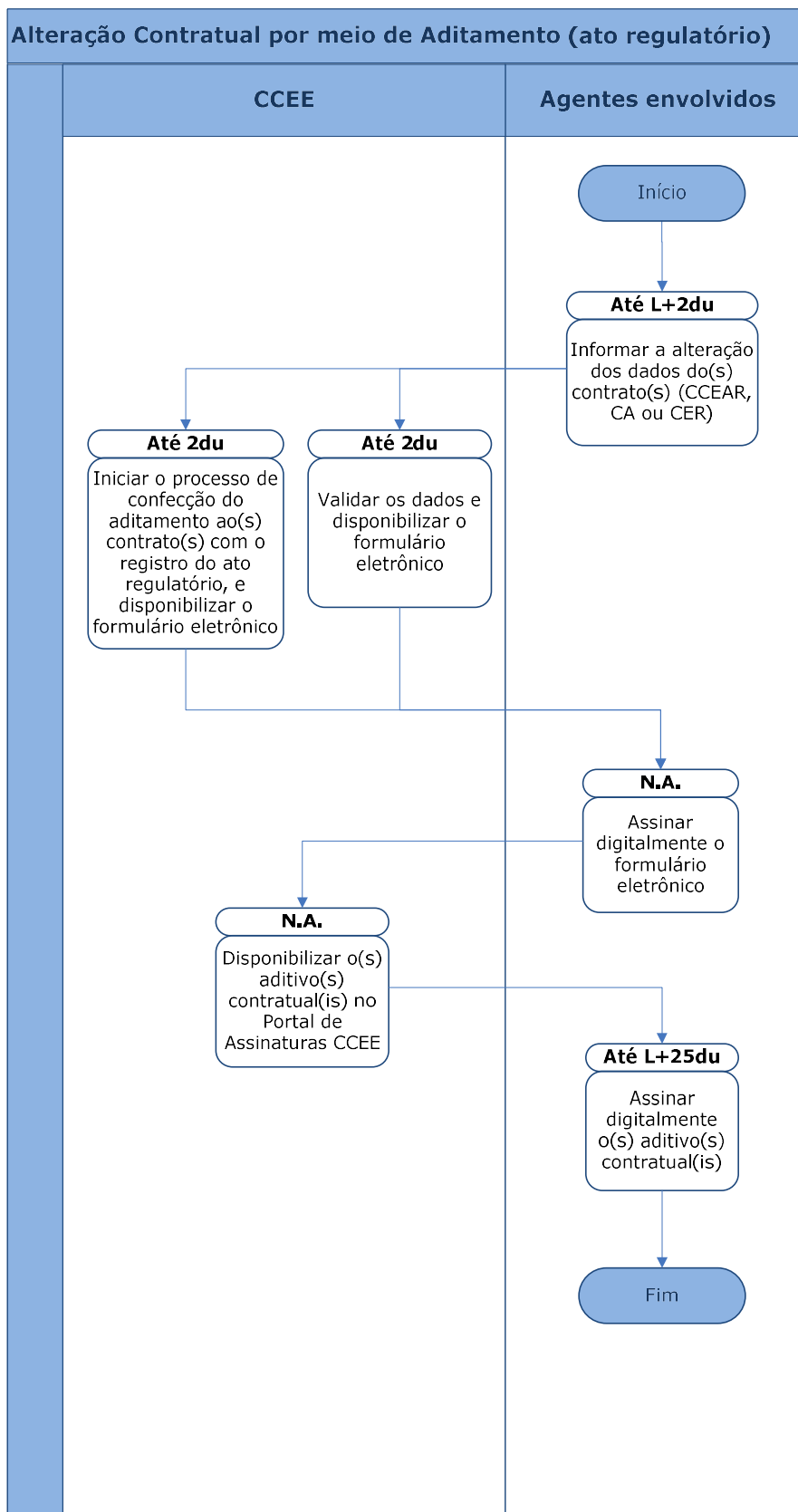

Legenda:

N.A.: Não Aplicável

L: Data da publicação do ato regulatório que alterou os dados dos contratos

du: dias úteis

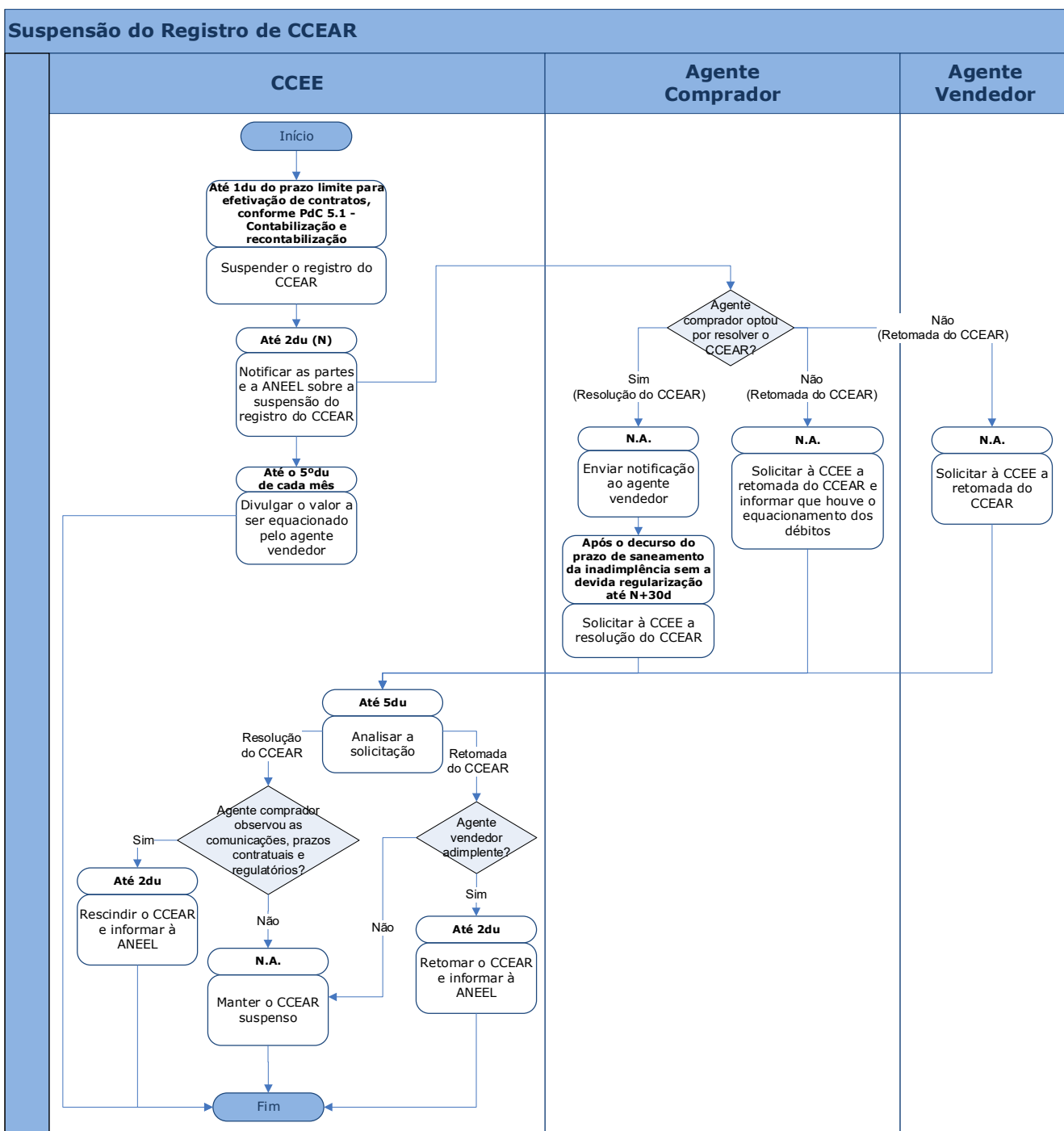

Legenda:

N.A.: Não Aplicável

N: Data de envio da notificação pela CCEE informando sobre a realização da suspensão do registro do CCEAR

du: dias úteis

6. DESCRIÇÃO DE ATIVIDADES

Assinatura – CCEARs de novo empreendimento e CERs

ATIVIDADE	RESPONSÁVEL	DETALHAMENTO	PRAZO
Enviar a outorga, se for o caso	Candidato a agente ou agente vendedor vencedor do leilão	O candidato a agente ou agente vendedor de energia elétrica de novo empreendimento, vencedor do leilão, deve enviar a outorga à CCEE, por meio do sistema específico.	Até P+2du
Tomar as providências para assinatura do(s) contrato(s)	CCEE	A CCEE deve tomar as providências para assinatura efetiva do(s) contrato(s) por todas as partes envolvidas, incluindo apresentação da garantia contratual, validação e saneamento de eventuais pendências.	Até P+25du
Assinar digitalmente o(s) contrato(s)	Candidato a agente ou agente vendedor vencedor do leilão	O candidato a agente ou agente vendedor vencedor do leilão deve assinar o(s) contrato(s) digitalmente com certificado ICP-Brasil.	Até P+25du
Assinar digitalmente o(s) contrato(s)	Agente comprador	O agente comprador deve assinar o(s) contrato(s) digitalmente com certificado ICP-Brasil.	Até P+25du

Legenda:

P: Data da publicação da outorga de novo empreendimento

du: dias úteis

Assinatura – CCEARs de empreendimento existente e CAs

ATIVIDADE	RESPONSÁVEL	DETALHAMENTO	PRAZO
Constatar a homologação e adjudicação do resultado do leilão, se for o caso	CCEE	Constatada a homologação e adjudicação de um leilão de empreendimento existente, a CCEE deve tomar as providências necessárias para a assinatura do(s) contrato(s).	N.A.
Tomar as providências para assinatura do(s) contrato(s)	CCEE	A CCEE deve tomar as providências para assinatura efetiva do(s) contrato(s) por todas as partes envolvidas, incluindo apresentação da garantia contratual, validação e saneamento de eventuais pendências.	Até 25du
Assinar digitalmente o(s) contrato(s)	Candidato a agente ou agente vendedor vencedor do leilão	O candidato a agente ou agente vendedor vencedor do leilão deve assinar o(s) contrato(s) digitalmente com certificado ICP-Brasil.	Até 25du
Assinar digitalmente o(s) contrato(s)	Agente comprador	O agente comprador deve assinar o(s) contrato(s) digitalmente com certificado ICP-Brasil.	Até 25du

Legenda:

N.A.: Não Aplicável

du: dias úteis

Alteração Contratual por Solicitação do Agente

ATIVIDADE	RESPONSÁVEL	DETALHAMENTO	PRAZO
Preencher formulário eletrônico para solicitar alteração contratual, se for o caso	Agente solicitante	O agente comprador e/ou vendedor podem solicitar alterações de dados contratuais, por meio do sistema específico.	N.A.
Disponibilizar formulário eletrônico no Portal de Assinaturas CCEE ou comunicar o agente, caso haja inconsistência	CCEE	A CCEE deve avaliar a solicitação do agente e disponibilizar o formulário eletrônico no Portal de Assinaturas CCEE. Caso haja inconsistências, a CCEE deve comunicar o agente para saná-las, por meio do sistema específico.	Até 5du
Assinar digitalmente o formulário eletrônico	Agente solicitante	O agente solicitante deve assinar o formulário eletrônico digitalmente com certificado ICP-Brasil.	Até T+30dc
Cancelar a solicitação, caso o agente não dê seguimento à solicitação	CCEE	A CCEE deve cancelar a solicitação de alteração de dados contratuais caso o agente solicitante não dê seguimento à solicitação aberta.	Até T+30dc
Informar à(s) contraparte(s) a(s) alteração(ões) realizada(s)	CCEE	Após a assinatura digital do formulário eletrônico, a CCEE deve informar à(s) contraparte(s) a(s) alteração(ões) realizada(s).	N.A.

Legenda:

N.A.: Não Aplicável

T: Data da abertura da solicitação de alteração contratual

du: dias úteis

Alteração Contratual por meio de Aditamento (ato regulatório)

ATIVIDADE	RESPONSÁVEL	DETALHAMENTO	PRAZO
Informar a alteração dos dados do(s) contrato(s) (CCEAR, CA ou CER)	Agentes envolvidos	Os agentes envolvidos devem informar à CCEE a alteração de dados contratuais advindas pela publicação de ato regulatório, por meio do registro do referido ato via sistema específico.	Até L+2du
Iniciar o processo de confecção do aditamento ao(s) contrato(s) com o registro do ato regulatório, e disponibilizar o formulário eletrônico	CCEE	Caso os agentes envolvidos não informem à CCEE sobre a alteração contratual, a CCEE deve iniciar os procedimentos de alteração em nome dos agentes, com o registro do ato regulatório, bem como informar à ANEEL o descumprimento dessa obrigação e, por fim, disponibilizar o formulário eletrônico, via sistema específico.	Até 2du
Validar os dados e disponibilizar o formulário eletrônico	CCEE	Caso os agentes envolvidos informem à CCEE sobre a alteração contratual, a CCEE deve validar os dados e disponibilizar o formulário eletrônico, via sistema específico.	Até 2du
Assinar digitalmente o formulário eletrônico	Agentes envolvidos	Os agentes envolvidos devem assinar o formulário eletrônico digitalmente com certificado ICP-Brasil.	N.A.
Disponibilizar o(s) aditivo(s) contratual(is) no Portal de Assinaturas CCEE	CCEE	A CCEE deve disponibilizar o(s) aditivo(s) contratual(is) no Portal de Assinaturas CCEE.	N.A.
Assinar digitalmente o(s) aditivo(s) contratual(is)	Agentes envolvidos	Os agentes envolvidos devem assinar o(s) aditivo(s) contratual(is) digitalmente com certificado ICP-Brasil.	Até L+25du

Legenda:

N.A.: Não Aplicável

L: Data da publicação do ato regulatório que alterou os dados dos contratos

du: dias úteis

Suspensão do Registro do CCEAR

ATIVIDADE	RESPONSÁVEL	DETALHAMENTO	PRAZO
Suspender o registro do CCEAR	CCEE	A CCEE deve promover a suspensão do registro do CCEAR, vinculado à usina que não estiver em operação comercial, quando, pela segunda vez durante o período de suprimento, não ocorrer a efetivação de seu registro, observada eventual instauração do processo de desligamento da CCEE.	Até 1du do prazo limite para efetivação de contratos, conforme PdC 5.1 - Contabilização e recontabilização
Notificar as partes e a ANEEL sobre a suspensão do registro do CCEAR	CCEE	A CCEE deve notificar as partes e a ANEEL informando sobre a realização da suspensão do registro do CCEAR.	Até 2du (N)
Divulgar o valor a ser equacionado pelo agente vendedor	CCEE	A CCEE deve divulgar o valor a ser equacionado pelo agente vendedor.	Até o 5ºdu de cada mês
Enviar notificação ao agente vendedor	Agente Comprador	O agente comprador que opte por resolver o CCEAR deve enviar notificação ao agente vendedor informando-o sobre a decisão de resolver o CCEAR, além de adotar as providências contratuais necessárias.	N.A.
Solicitar à CCEE a resolução do CCEAR	Agente Comprador	O agente comprador que opte por resolver o CCEAR deve solicitar à CCEE a resolução do CCEAR e enviar o comprovante de recebimento da notificação pelo agente vendedor.	Após o decurso do prazo de saneamento da inadimplência sem a devida regularização até N+30d

ATIVIDADE	RESPONSÁVEL	DETALHAMENTO	PRAZO
Solicitar à CCEE a retomada do CCEAR e informar que houve o equacionamento dos débitos	Agente Comprador	O agente comprador que opte por retomar o CCEAR deve solicitar à CCEE a sua retomada e informar que houve o equacionamento dos débitos pelo agente vendedor.	N.A.
Solicitar à CCEE a retomada do CCEAR	Agente Vendedor	O agente vendedor deve solicitar à CCEE a retomada do CCEAR.	N.A.
Analisar a solicitação	CCEE	A CCEE deve analisar se as comunicações, prazos contratuais e regulatórios da solicitação foram observados pelo agente comprador.	Até 5du
Rescindir o CCEAR e informar à ANEEL	CCEE	A CCEE deve rescindir o CCEAR e informar à ANEEL caso verifique que as comunicações, prazos contratuais e regulatórios da solicitação foram observados pelo agente comprador.	Até 2du
Retomar o CCEAR e informar à ANEEL	CCEE	A CCEE deve retomar o CCEAR e informar à ANEEL caso verifique que o agente vendedor está integralmente adimplente com todas as obrigações no âmbito da CCEE.	Até 2du
Manter o CCEAR suspenso	CCEE	A CCEE deve manter o CCEAR suspenso caso verifique que as comunicações, prazos contratuais e regulatórios da solicitação não foram observados pelo agente comprador (para fins de resolução do CCEAR) ou, ainda, caso verifique que o agente vendedor não está integralmente adimplente com todas as obrigações no âmbito da CCEE (para fins de retomada do CCEAR).	N.A.

Legenda:

N.A.: Não Aplicável;

N: Data de envio da notificação pela CCEE informando sobre a realização da suspensão do registro do CCEAR

du: dias úteis

7. ANEXOS

Não aplicável.